



Volksschulgemeinde  
Tägerwilen



# Rechnung 2020

Kurzfassung

Ordentliche Rechnungs-Gemeindeversammlung:

Montag, 26. April 2021, 20.00 Uhr  
Dreifachturnhalle, Sekundarschule





**Montag, 26. April 2021**

**20.00 Uhr in der Dreifachturnhalle der Sekundarschule**

**Traktanden:**

1. Wahl der Stimmenzähler
2. Abnahme Traktandenliste
3. Abnahme Jahresrechnung 2020
4. Ersatz Garagen Spritzenhaus: Nachtragskredit von CHF 50'000.00
5. Mitteilungen
6. Allgemeine Umfrage

Tägerwil, 1. März 2021

Volksschulgemeinde Tägerwil

---

Die ausführliche Version der Rechnungsbroschüre sowie fehlendes Stimm-Material kann bei der Schulverwaltung angefordert werden: Palmenweg 2, 8274 Tägerwil - Telefon 071 666 85 85 - [schulverwaltung@vsgtaegerwil.ch](mailto:schulverwaltung@vsgtaegerwil.ch).

Die Jahresrechnung 2020 finden Sie auch auf unserer Homepage [www.vsgtaegerwil.ch](http://www.vsgtaegerwil.ch).

Alle Inhalte sind urheberrechtlich geschützt und dürfen ohne ausdrückliche Genehmigung der Volksschulgemeinde Tägerwil nicht wiedergegeben, vervielfältigt oder verbreitet werden.





Liebe Stimmbürgerinnen und Stimmbürger  
Grüezi miteinander

Das Jahr 2020 der Pandemie war für alle Menschen ausserordentlich und anstrengend. Wir alle wünschen uns ein Leben ohne einschränkende Pandemie-Regeln zurück.

Die Volksschulgemeinde Tägerwil wurde während dem letzten Jahr glücklicherweise von einer grossen Ansteckungs- und Quarantänewelle verschont. Dies verdanken wir dem Einhalten der Schutzkonzepte. Ich möchte mich an dieser Stelle bei allen Mitarbeiterinnen und Mitarbeitern, den Eltern und den Schülerinnen und Schülern sowie den Vereinen als externe Nutzer unserer Infrastruktur für die aussergewöhnliche Disziplin beim Einhalten der Schutzkonzepte und Regeln bedanken! Ich weiss, dies war und ist nicht immer einfach.

Erfreulicherweise wuchs das Interesse an der lokalen Politik im letzten Jahr massiv. Personen, welche sich seit Jahren nicht mehr öffentlich für das Dorfleben interessierten, unterstützen die Gemeinschaft wieder. Ich hoffe, dass die politische Bühne in Tägerwil dadurch nachhaltig belebt wird und es sich nicht um eine pandemiebedingte Beschäftigung handelte.

Es ist wünschenswert, dass das schweizerische Milizsystem in der Lokalpolitik auch weiterhin überlebt und von uns allen als wertvolles Stück unserer Demokratie weiter geschätzt wird. Es ist nicht selbstverständlich, dass sich jemand in eine ehrenamtliche Tätigkeit wählen lässt und seine Freizeit damit verbringt seine Kraft für die Gemeinschaft einzusetzen. Es ist daher notwendig, dass die Gemeinschaft sich hier gegenseitig unterstützt und jeder innerhalb der Gemeinschaft zu Kompromissen bereit ist - zum Wohl von uns allen.

Das Jahr 2021 wird aufgrund der allgemeinen Lage ein Jahr der Konsolidierung sein. Wir schauen auf das Vergangene zurück und bereiten uns für die Zukunft vor. Ein zentraler Punkt für die Zukunftsplanung wird die Wachstums- und Standortanalyse sein, welche die Schulbehörde in Auftrag gegeben hat. Wir freuen uns diese in nächster Zukunft präsentieren und diskutieren zu können. Die Fachpersonen der bhateam ingenieure ag, Frauenfeld und der Eckhaus AG, Zürich arbeiten aktuell an der Bestandaufnahme der Einwohnerdaten von Gottlieben, Tägerwil und Wäldi sowie an der Aufnahme der diversen Standorte der Volksschulgemeinde Tägerwil. Dies alles mit dem Ziel, uns bei der Findung des richtigen Weges für die Zukunft professionell zu unterstützen.

Wir dürfen Ihnen den 16. Rechnungsabschluss der Volksschulgemeinde Tägerwil präsentieren. In diesem Jahr weisen wir einen Aufwandüberschuss von CHF 31'480.45 aus. Trotz Pandemie und negativen Prognosen aus der Wirtschaft und aus der Bevölkerung von Tägerwil haben die Steuereinnahmen ein weiteres Mal massiv zugelegt. Dies vor allem bedingt durch das stetige Wachstum der drei Gemeinden. Damit zusammenhängend sind auch die Grundstückgewinnsteuern, die im Berichtsjahr weit über Budget liegen und einen wertvollen Beitrag zum höchst erfreulichen Rechnungsabschluss der Volksschulgemeinde Tägerwil beigetragen haben.

Wie bereits die Broschüren der letzten Versammlungen, erhalten Sie die Rechnungsbroschüre als «Kurzfassung» per Post zugestellt. Wir sind überzeugt, dass Sie in dieser Zusammenfassung das Wichtigste im Überblick finden. Selbstverständlich besteht die Möglichkeit, dass Sie von uns wie bis anhin eine ausführliche Version der Rechnungsbroschüre erhalten. Unsere Schulverwaltung sendet Ihnen diese auf Wunsch gerne zu. Beide Broschüren finden Sie zudem zum Download auf unserer Internetseite [www.vsgtaegerwil.ch](http://www.vsgtaegerwil.ch).

Wir freuen uns auf Ihr zahlreiches Erscheinen an der Rechnungsgemeindeversammlung in der Dreifachturnhalle der Sekundarschule und bedanken uns für Ihr Vertrauen und Ihre Unterstützung.

Daniel Heidegger, Schulpräsident

Tägerwil, Ende Februar 2021



<b>Schulbehörde</b>	<b>Amtsperiode 2017 - 2021</b>	<b>Eintritt</b>
Heidegger Daniel	Präsident, Finanzen, Personal, Informatik	2008
Schwemer Thomas	Vizepräsident, Personal, Pädagogik	2009
Lehmann Marion	Aktuarin, Kindertreff, Informatik	2017
Binswanger Gabriela	Pädagogik	2013
Büchler Ingemar	Infrastruktur	2013
Keller Stefan	Finanzen, Infrastruktur, Personal	2013
Ruckstuhl Claudia	Finanzen	2015

<b>Schulleitung</b>		
Geiser Roger	Zyklus 1-Kindergarten, Zyklus 3, Kindertreff	1991
Juchli Nadja	Zyklus 1-Unterstufe, Gottlieben	2002
Mori Reto	Zyklus 2, Wäldi, Informatik	1998

<b>Schulverwaltung</b>		
Ebinger Peter	Leitung Schulverwaltung	2019
Fäh Silvia	Schulverwaltung Administration	2017
Stuerm Gregor	Inhouse-Techniker	2020

<b>Schulliegenschaften</b>		
Aebli Hans	Hauswart	1997
Baumann Christine	Reinigungskraft	2019
Brand Marcel	Hauswart	2016
Fetahu Xhavit	Reinigungskraft	2011
Fetahu Nanije	Reinigungskraft	2014
Llakmani Loreta	Reinigungskraft	2017
Pauli Markus	Hauswart	2012
Steiger Markus	Hauswart	2005
Steiger Natalie	Reinigungskraft	2009

<b>Kindergarten, Primarschule, Sekundarschule, Kindertreff</b>		
Allenspach Renée	Kindergarten	2020
Ammann Tanja	Primarschule	2020
Bachmann Rahel	Kindertreff	2021
Baumberger Sara	Primarschule	2019
Bartholdi Lisa	Primarschule	2004
Benedix Natalie	Primarschule	1996
Betschart Edith	Bibliothek	2008
Boesch Désirée	Kindertreff	2014
Boesch Gaby	Kindertreff	2008
Bostic Darko	Sekundarschule	2011
Bruno Bettina	Unterrichtsassistenz	2016
Buck Julia	Primarschule	2020
Buck Marion	Primarschule	2019
Buff Jasmin	Primarschule	2017
Bühler Linda	Leitung Kindertreff	2018
Busslinger Brigitte	Primarschule	1985
Cooke Andrea	Sekundarschule	2020
Dannecker Jolanda	Primarschule	2003
Derrer Sylvia	Primarschule	2020
Ess Anita	Primarschule	2011
Farine Janna	Primarschule	2003
Fäsi Peter	Sekundarschule	1992



Fechner Petra	Kindergarten	2000
Felsberg Anja	Primarschule	2018
Fritsche Sandro	Logopädie	2020
Gambo Lea	Kindergarten	2016
Geiser Irène	Sekundarschule / Primarschule	1993
Goumas Andrea	Primarschule	2016
Grawunder Sinja	Primarschule	2019
Gugelberger Patrick	Sekundarschule	2012
Gysi Cynthia	Primarschule	2020
Hässler Jutta	Logopädie	2015
Heidelberger Catherine	Primarschule	2016
Hofer Thomas	Sekundarschule	2020
Hussein Vreni	Kindertreff	2012
Jäckle Daniela	Primarschule	2020
Jetzer Ruth	Kindergarten	2019
Jud Rebecka	Primarschule	2020
Kauderer Madlaina	Kindergarten	2019
Kinkelin Seraina	Kindergarten	2019
Klein Annalinda	Primarschule	2019
Klopfer Evasophie	Kindergarten	2018
Koch Martin	Schulsozialarbeit (SSA)	2019
Kohler Gregor	Sekundarschule	1997
Kolb Irene	Unterrichtsassistenz	2016
Kuntzemüller Michael	Sekundarschule	2011
Kurzemann Annette	Primarschule	2019
Labhardt Anne	Unterrichtsassistenz / Kindertreff	2013
Leone Nadine	Sekundarschule	2017
Löpfe Christina	Primarschule	2014
Loser Pirmin	Sekundarschule	2011
Lummerzheim Ulrike	Primarschule	2012
Mann Annette	Logopädie	2008
Meier Susanne	Kindertreff	2012
Mende Stefanie	Kindergarten	2014
Mori Chana	Unterrichtsassistenz / Kindertreff	2007
Müller Anita	Primarschule	2019
Nägeli Marina	Unterrichtsassistenz	2020
Nägeli Susanne	Deutsch als Zweitsprache	2001
Nauer Daniela	Kindergarten	2019
Phiaphakdy Ling	Unterrichtsassistenz / Reinigungskraft	2014
Plüer Claudia	Primarschule	2020
Potenza Sarah	Schulische Heilpädagogik	2020
Probst Michelle	Unterrichtsassistenz	2017
Rauter Edith	Unterrichtsassistenz	2019
Rechsteiner Joy	Primarschule	2016
Reusser Rita	Unterrichtsassistenz	2016
Ricklin Judith	Primarschule	2011
Roth Nicole	Kindergarten	2020
Rutishauser Nina	Primarschule	2016
Rutz Larissa	Primarschule	2017
Ryter Lukas	Primarschule	2020
Sallmann Lisa	Sekundarschule	2018
Schäfler Isabelle	Kindergarten	2019
Schleusser Tobias	Primarschule	2020
Schmid Peter	Sekundarschule	2011
Schmid Simon	Primarschule	2019
Sieber Regula	Sekundarschule	2020
Signer Corina	Primarschule	2011
Sluijmers Judith	Primarschule / Deutsch als Zweitsprache	2015
Sonderegger Lisa	Primarschule	2018



Sonderegger Jennyfer	Unterrichtsassistenz	2020
Stäheli Christine	Kindergarten	2014
Stalder Irene	Schulische Heilpädagogik	2020
Steinemann Reto	Sekundarschule / Informatik	2004
Storchenegger Claudia	Kindertreff	2020
Stucki Eva	Primarschule	2020
Sumser Claudia	Schulische Heilpädagogik	2001
Tagliente Fabienne	Zahnprophylaxe	2019
Ulmer Sandrine	Logopädie	2003
Vorhoff Guido	Schulische Heilpädagogik	2020
Wagner Nicolas	Primarschule	2016
Wiesli Markus	Primarschule	1988
Wyss Luzia	Primarschule	2003
Zahnd Viviane	Primarschule	2016
Ziegler Nicole	Sekundarschule	2005
Ziörjen Scarlett	Primarschule	2014

### Pensenverteilung

**Total Stellenprozente** **7'758 %**

40 Mitarbeiter/innen	Pensum	90 - 100 %
18 Mitarbeiter/innen	Pensum	80 - 89 %
16 Mitarbeiter/innen	Pensum	50 - 79 %
38 Mitarbeiter/innen	Pensum	bis 49 %

### Entwicklung der Schülerzahlen

	Schuljahr	Schuljahr	Schuljahr	Schuljahr	Schuljahr	Schuljahr	Schuljahr
Schülerzahlen	2018/19	2019/20	2020/21	2021/22	2022/23	2023/24	2024/25
Kindergarten	113	136	130	113	126	122	103
Primarschule	343	350	368	391	383	388	391
Sekundarschule	109	122	129	153	160	163	163
<b>Total</b>	<b>565</b>	<b>608</b>	<b>627</b>	<b>657</b>	<b>669</b>	<b>673</b>	<b>657</b>
<b>Primarschule</b>	<b>343</b>	<b>350</b>	<b>368</b>	<b>391</b>	<b>383</b>	<b>388</b>	<b>391</b>
Tägerwilen	306	312	328	345	333	327	329
Gottlieben	17	13	12	14	17	21	23
Wäldi	20	25	28	32	33	40	39



## Genehmigung durch die Schulbehörde

Die Schulbehörde ist für die Jahresrechnung der Volksschulgemeinde Tägerwil verantwortlich und hat diese an ihrer Sitzung am 1. März 2021 genehmigt.

## Antrag zur Genehmigung der Jahresrechnung durch die Stimmbürger\*innen

Die Schulbehörde beantragt die Jahresrechnung 2020 wie folgt zu genehmigen:

<b>Erfolgsrechnung</b>	Aufwand	CHF	14'687'712.84
	<u>Ertrag</u>	CHF	<u>14'656'232.39</u>
	<b>Aufwandüberschuss</b>	<b>CHF</b>	<b>31'480.45</b>
<b>Investitionsrechnung</b>	Ausgaben	CHF	3'020'230.85
	<u>Einnahmen</u>	CHF	<u>40'132.90</u>
	<b>Nettoinvestition</b>	<b>CHF</b>	<b>2'980'097.95</b>

Der Aufwandüberschuss von CHF 31'480.45 wird dem freien Eigenkapital belastet. Dieses weist nach der Erfolgsverbuchung einen Bestand per 31. Dezember 2020 von CHF 8'190'815.03 auf.

Die Schulbehörde beantragt Ihnen,

1. die Jahresrechnung 2020 zu genehmigen.
2. den Aufwandüberschuss von CHF 31'480.45 dem freien Eigenkapital zu belasten.

## Auszug aus dem Bericht der Rechnungsprüfungskommission (RPK) zur Jahresrechnung 2020

An die ordentliche Rechnungs-Gemeindeversammlung der

### Volksschulgemeinde Tägerwil

Als Rechnungsprüfungskommission haben wir die Jahresrechnung der Volksschulgemeinde Tägerwil, bestehend aus Bilanz, Erfolgsrechnung, Investitionsrechnung, Geldflussrechnung und Anhang für das am 31. Dezember 2020 abgeschlossene Rechnungsjahr geprüft. Nach unserer Beurteilung entspricht die Jahresrechnung für das am 31. Dezember 2020 abgeschlossene Rechnungsjahr den kantonalen und kommunalen rechtlichen Vorschriften.

Wir beantragen, die Jahresrechnung der Volksschulgemeinde Tägerwil per 31. Dezember 2020 mit Aktiven und Passiven von je CHF 28'702'764.58 und einem Aufwandüberschuss von CHF 31'480.45 zu genehmigen.

Tägerwil, 11. März 2021

Die Rechnungsprüfungskommission

Willi Gubser  
Thomas Gerwig  
Karin Holzer





## Kommentar zur Erfolgsrechnung nach Funktionen

- 2110 Kindergarten
- Förderbereich: Höhere Lohnsummen u.a. wegen Neubesetzung einer vakanten Arbeitsstelle, zusätzlichem Bedarf, erhöhtem Bedarf an integrativer Sonderschulung und Umsetzung des neuen Förderkonzepts
  - Pensionskasse: Höhere Arbeitgeberbeiträge infolge höherer Lohnsumme und Reglementsrevision per 01.01.2020
  - Aus- und Weiterbildung: Minderaufwand u.a. wegen Nichtdurchführung der Team-Weiterbildungstage
  - Geringere Lehrmittel- und Unterrichtsmaterialkosten
- 2120 Primarstufe
- Regelunterricht: Tiefere Lohnsumme u.a. wegen Mutationsgewinnen bei Neuanstellungen, Einführungsklasse wird neu separat geführt
  - Förderbereich: Höhere Lohnsummen u.a. wegen Neubesetzung einer vakanten Arbeitsstelle, zusätzlichem Bedarf, erhöhtem Bedarf an integrativer Sonderschulung und Umsetzung des neuen Förderkonzepts
  - Tiefere Stellvertretungskosten trotz unvorhersehbarer Krankheitsfälle
  - Lohnnebenkosten zu tief budgetiert
  - Pensionskasse Thurgau: Beiträge zu tief budgetiert sowie zusätzliche Reglementsrevision per 01.01.2020
  - Aus- und Weiterbildung: Minderaufwand u.a. wegen Nichtdurchführung der Team-Weiterbildungstage
  - Abschreibungen Hardware unter Schulliegenschaften budgetiert
- 2130 Sekundarstufe
- Lohnnebenkosten zu tief budgetiert
  - Pensionskasse Thurgau: Beiträge zu tief budgetiert sowie zusätzliche Reglementsrevision per 01.01.2020
  - Aus- und Weiterbildung: Minderaufwand u.a. wegen Nichtdurchführung der Team-Weiterbildungstage
  - Corona bedingt Mindereinnahmen bei Exkursionen, Schulreisen usw., da nicht alle wie geplant durchgeführt werden konnten
  - Einnahmen für die Beschulung aus einer anderen Schulgemeinde
- 2170 Schulliegenschaften
- Kosten für Ver- und Entsorgung zu tief budgetiert
  - Unvorhergesehene Leckbehebung an der Fernwärmeleitung für rund CHF 60'000.00, Beitrag der Versicherung: CHF 25'000.00
  - Wertberichtigung als ausserplanmässige Abschreibung des abgelehnten Projekts für ein Kinder- und Jugendzentrum
- 2180 Tagesbetreuung
- Mehreinnahmen infolge Anstieg der Betreuungsnachfrage
- 2190 Schulverwaltung
- Tiefere Steuerbezugskosten trotz höherer Steuereinnahmen; der Steuerbezug der juristischen Personen erfolgt neu über den Kanton ohne Steuerbezugskosten
- 2191 Schulleitung
- Pensensverschiebung von der Schulverwaltung (ICT), Kostenstelle 2190 und Pensenanpassungen per 01.08.2020 sowie Überstunden aus den Jahren 2013 bis 2015, welche in gegenseitiger Absprache infolge Vakanzen in der Schulleitung angeordnet und bis jetzt nicht abgegrenzt wurden
- 9100 Steuern
- Höhere Steuererträge aus Gottlieben, Tägerwilten und Wäldi
- 9300 Finanz- und Lastenausgleich
- Höherer Beitrag an den Finanzausgleich der Thurgauer Schulgemeinden aufgrund der gestiegenen Steuerkraft im Jahr 2019
- 9500 Ertragsanteile übrige
- Höhere Erträge Grundstückgewinnsteuern, abhängig vom Immobilienhandel in den Gemeinden Gottlieben, Tägerwilten und Wäldi







Bilanz 2020

		Bestand per 01.01.2020	Zuwachs	Abgang	Bestand per 31.12.2020
<b>1</b>	<b>AKTIVEN</b>	<b>28'217'856.77</b>	<b>31'519'259.05</b>	<b>31'034'351.24</b>	<b>28'702'764.58</b>
<b>10</b>	<b>Finanzvermögen</b>	<b>3'505'136.65</b>	<b>28'222'102.45</b>	<b>29'195'477.52</b>	<b>2'531'761.58</b>
<b>100</b>	<b>Flüssige Mittel und kurzfristige Geldanlagen</b>	<b>1'102'114.93</b>	<b>15'794'155.23</b>	<b>16'721'985.70</b>	<b>174'284.46</b>
<b>1000</b>	<b>Kasse</b>	<b>656.75</b>	<b>24'207.75</b>	<b>23'929.80</b>	<b>934.70</b>
100000	Kasse	656.75	24'207.75	23'929.80	934.70
<b>1002</b>	<b>Bank</b>	<b>1'101'458.18</b>	<b>15'769'947.48</b>	<b>16'698'055.90</b>	<b>173'349.76</b>
100210	Raiffeisenbank Tägerwilen	1'093'835.24	14'729'947.48	15'660'606.50	163'176.22
100220	Thurgauer Kantonalbank	7622.94	1'040'000.00	1'037'449.40	10'173.54
<b>101</b>	<b>Forderungen</b>	<b>2'398'147.12</b>	<b>12'415'996.24</b>	<b>12'468'617.22</b>	<b>2'345'526.14</b>
<b>1010</b>	<b>Forderungen Leistungen ggü. Dritten</b>	<b>135'656.95</b>	<b>387'215.49</b>	<b>300'291.05</b>	<b>222'581.39</b>
101000	Forderungen aus Leistungen ggü. Dritten	135'656.95	387'215.49	300'291.05	222'581.39
<b>1012</b>	<b>Steuerforderungen</b>	<b>2'262'490.17</b>	<b>12'028'780.75</b>	<b>12'168'326.17</b>	<b>2'122'944.75</b>
101210	Steuerguthaben Tägerwilen	1'772'358.12	10'359'476.95	10'332'366.12	1'799'468.95
101220	Steuerguthaben Gottlieben	399'750.80	1'073'145.25	1'246'020.90	226'875.15
101230	Steuerguthaben Wäldi	90'381.25	596'158.55	589'939.15	96'600.65
<b>104</b>	<b>Aktive Rechnungsabgrenzungen</b>	<b>4'874.60</b>	<b>11'950.98</b>	<b>4'874.60</b>	<b>11'950.98</b>
<b>1040</b>	<b>RA Personalaufwand</b>		<b>2'250.00</b>		<b>2'250.00</b>
104000	RA Personalaufwand		2'250.00		2'250.00
<b>1041</b>	<b>RA Sach- und übriger Betriebsaufwand</b>	<b>4'874.60</b>	<b>9'700.98</b>	<b>4'874.60</b>	<b>9'700.98</b>
104100	RA Sach- und übriger Betriebsaufwand	4'874.60	9'700.98	4'874.60	9'700.98
<b>14</b>	<b>Verwaltungsvermögen</b>	<b>24'712'720.12</b>	<b>3'297'156.60</b>	<b>1'838'873.72</b>	<b>26'171'003.00</b>
<b>140</b>	<b>Sachanlagen VV</b>	<b>24'712'720.12</b>	<b>3'297'156.60</b>	<b>1'838'873.72</b>	<b>26'171'003.00</b>
<b>1400</b>	<b>Grundstücke VV</b>	<b>24'344'440.42</b>	<b>3'074'788.20</b>	<b>1'501'225.62</b>	<b>25'918'003.00</b>
140020	Grundstück "Spulacker"	634'410.00		37'410.00	597'000.00
140410	Sekundarschulanlage	8'029'407.20		473'407.20	7'556'000.00
140411	Schulhaus Trittenbach	793'930.00		88'930.00	705'000.00
140412	Schulhaus Castell	1.00	2'880'000.00	88'000.00	2'792'001.00
140414	Kindergarten Wagenhof	1'279'870.00		49'870.00	1'230'000.00
140415	Kindergarten Hauptstrasse	85'895.30		85'894.30	1.00
140416	Schulhaus Gottlieben	1.00			1.00
140417	Schulhaus Wäldi	243'560.95		8'560.95	235'000.00
140480	Schulhaus Hauptstrasse	5'152'713.37		172'713.37	4'980'000.00
140485	Erweiterung Schulhaus Trittenbach	8'124'651.60		301'651.60	7'823'000.00
140489	Kinder- und Jugendzentrum (Planungskosten)		194'788.20	194'788.20	
<b>1406</b>	<b>Mobilien VV</b>	<b>177'248.25</b>	<b>222'368.40</b>	<b>146'616.65</b>	<b>253'000.00</b>
140600	Informatik Hardware, Sek	6'684.25	136'474.10	41'158.35	102'000.00
140601	Informatik Hardware, PS	117'285.00		71'285.00	46'000.00
140605	Fahrzeuge, Schulbusse	53'279.00		21'279.00	32'000.00
140606	Kindergarten Hauptstrasse, Spielplatz		85'894.30	12'894.30	73'000.00
<b>1407</b>	<b>Anlagen im Bau VV</b>	<b>191'031.45</b>		<b>191'031.45</b>	
140701	Kinder- und Jugendzentrum (Planung Neubau)	102'527.75		102'527.75	
140702	Schulhaus Castell (Sanierung 2020)	88'503.70		88'503.70	





		Bestand per 01.01.2020	Zuwachs	Abgang	Bestand per 31.12.2020
<b>2</b>	<b>PASSIVEN</b>	<b>28'217'856.77</b>	<b>21'376'588.59</b>	<b>20'891'680.78</b>	<b>28'702'764.58</b>
<b>20</b>	<b>Fremdkapital</b>	<b>19'995'561.29</b>	<b>20'801'071.70</b>	<b>20'284'683.44</b>	<b>20'511'949.55</b>
<b>200</b>	<b>Laufende Verbindlichkeiten</b>	<b>168'396.20</b>	<b>19'225'652.65</b>	<b>18'957'518.35</b>	<b>436'530.50</b>
<b>2000</b> 200000	<b>Lauf. Verb. aus Lieferungen/Leistungen v. Dritten</b> Kreditoren	<b>168'396.20</b> 168'396.20	<b>7'306'153.55</b> 7'306'153.55	<b>7'063'619.25</b> 7'063'619.25	<b>410'930.50</b> 410'930.50
<b>2005</b>	<b>Interne Kontokorrente</b>		<b>11'893'499.10</b>	<b>11'893'499.10</b>	
<b>2006</b> 200600	<b>Depotgelder und Kautionen</b> Depotgelder und Kautionen		<b>26'000.00</b> 26'000.00	<b>400.00</b> 400.00	<b>25'600.00</b> 25'600.00
<b>204</b>	<b>Passive Rechnungsabgrenzungen</b>	<b>327'165.09</b>	<b>575'419.05</b>	<b>327'165.09</b>	<b>575'419.05</b>
<b>2040</b> 204000	<b>RA Personalaufwand</b> RA Personalaufwand	<b>247'711.50</b> 247'711.50	<b>225'761.45</b> 225'761.45	<b>247'711.50</b> 247'711.50	<b>225'761.45</b> 225'761.45
<b>2041</b> 204100	<b>RA Sach- und übriger Betriebsaufwand</b> RA Sach- und übriger Betriebsaufwand	<b>47'132.04</b> 47'132.04	<b>50'113.80</b> 50'113.80	<b>47'132.04</b> 47'132.04	<b>50'113.80</b> 50'113.80
<b>2045</b> 204500	<b>RA Übriger betrieblicher Ertrag</b> RA Übriger betrieblicher Ertrag		<b>75.00</b> 75.00		<b>75.00</b> 75.00
<b>2046</b> 204600	<b>Investitionsrechnung</b> Investitionsrechnung	<b>32'321.55</b> 32'321.55	<b>299'468.80</b> 299'468.80	<b>32'321.55</b> 32'321.55	<b>299'468.80</b> 299'468.80
<b>206</b>	<b>Langfristige Finanzverbindlichkeiten</b>	<b>19'500'000.00</b>	<b>1'000'000.00</b>	<b>1'000'000.00</b>	<b>19'500'000.00</b>
<b>2064</b>	<b>Darlehen</b>	<b>19'500'000.00</b>	<b>1'000'000.00</b>	<b>1'000'000.00</b>	<b>19'500'000.00</b>
206408	Darlehen Raiffeisenbank Tägerwilen (bis 16.03.2025)		1'000'000.00		1'000'000.00
206409	Darlehen Raiffeisenbank Tägerwilen (bis 31.01.2023)	2'000'000.00			2'000'000.00
206411	Darlehen Raiffeisenbank Tägerwilen (bis 16.03.2028)	4'000'000.00			4'000'000.00
206412	Darlehen Raiffeisenbank Tägerwilen (bis 25.01.2030)	2'000'000.00			2'000'000.00
206413	Darlehen Raiffeisenbank Tägerwilen (bis 15.12.2025)	2'000'000.00			2'000'000.00
206450	Darlehen TKB Kreuzlingen (bis 15.12.2024)	1'000'000.00			1'000'000.00
206451	Darlehen TKB Kreuzlingen (bis 15.12.2022)	2'000'000.00			2'000'000.00
206452	Darlehen TKB Kreuzlingen (bis 15.03.2020)	1'000'000.00		1'000'000.00	
206453	Darlehen TKB Kreuzlingen (bis 15.03.2027)	1'500'000.00			1'500'000.00
206454	Darlehen TKB Kreuzlingen (bis 27.12.2023)	2'000'000.00			2'000'000.00
206456	Darlehen TKB Kreuzlingen (bis 01.11.2024)	2'000'000.00			2'000'000.00
<b>29</b>	<b>Eigenkapital</b>	<b>8'222'295.48</b>	<b>575'516.89</b>	<b>606'997.34</b>	<b>8'190'815.03</b>
<b>299</b>	<b>Bilanzüberschuss /-fehlbetrag</b>	<b>8'222'295.48</b>	<b>575'516.89</b>	<b>606'997.34</b>	<b>8'190'815.03</b>
<b>2990</b> 299000	<b>Jahresergebnis</b> Jahresergebnis	<b>-575'516.89</b> -575'516.89	<b>575'516.89</b> 575'516.89	<b>31'480.45</b> 31'480.45	<b>-31'480.45</b> -31'480.45
<b>2999</b> 299900	<b>Kumulierte Ergebnisse der Vorjahre</b> Kumulierte Ergebnisse der Vorjahre	<b>8'797'812.37</b> 8'797'812.37		<b>575'516.89</b> 575'516.89	<b>8'222'295.48</b> 8'222'295.48

Steuerfuss: 87 %

Tägerwilen, 3. März 2021

Der Rechnungsführer

Peter Ebinger





Gestufte Erfolgsrechnung (Sachgruppengliederung)

Nr. Bezeichnung	Rechnung 2020		Budget 2020		Rechnung 2019	
	Aufwand	Ertrag	Aufwand	Ertrag	Aufwand	Ertrag
<b>Betrieblicher Aufwand</b>						
30 Personalaufwand	9'765'170.34		9'579'500.00		9'294'873.86	
31 Sach- und übriger Betriebsaufwand	1'696'806.58		1'694'500.00		1'887'837.30	
33 Abschreibungen Verwaltungsverm.	1'521'815.07		1'340'900.00		1'201'297.00	
36 Transferaufwand *	1'607'764.25		1'303'500.00		1'658'421.40	
39 Interne Verrechnungen						
<b>Total Betrieblicher Aufwand</b>	<b>14'591'556.24</b>		<b>13'918'400.00</b>		<b>14'042'429.56</b>	
<b>Betrieblicher Ertrag</b>						
40 Fiskalertrag		13'272'784.45		12'615'000.00		12'739'385.22
42 Entgelte		252'844.95		235'000.00		232'914.45
43 Verschiedene Erträge						
46 Transferertrag **		1'112'722.99		489'200.00		576'712.80
49 Interne Verrechnungen						
<b>Total Betrieblicher Ertrag</b>		<b>14'638'352.39</b>		<b>13'339'200.00</b>		<b>13'549'012.47</b>
<b>Ergebnis aus betrieblicher Tätigkeit</b>	<b>14'591'556.24</b>	<b>14'638'352.39</b>	<b>13'918'400.00</b>	<b>13'339'200.00</b>	<b>14'042'429.56</b>	<b>13'549'012.47</b>
<b>Nettoergebnis</b>	<b>46'796.15</b>			<b>579'200.00</b>		<b>493'417.09</b>
<b>Ergebnis aus Finanzierung</b>						
34 Finanzaufwand	96'156.60		90'000.00		99'979.80	
44 Finanzertrag		17'880.00		18'000.00		17'880.00
<b>Ergebnis aus Finanzierung</b>		<b>78'276.60</b>		<b>72'000.00</b>		<b>82'099.80</b>
<b>OPERATIVES ERGEBNIS</b>	<b>14'687'712.84</b>	<b>14'656'232.39</b>	<b>14'008'400.00</b>	<b>13'357'200.00</b>	<b>14'142'409.36</b>	<b>13'566'892.47</b>
<b>Nettoergebnis</b>		<b>31'480.45</b>		<b>651'200.00</b>		<b>575'516.89</b>
<b>Ausserordentliches Ergebnis</b>						
38 Ausserordentlicher Aufwand						
48 Ausserordentlicher Ertrag						
<b>GESAMTERGEBNIS ERFOLGSRECHNUNG</b>	<b>14'687'712.84</b>	<b>14'656'232.39</b>	<b>14'008'400.00</b>	<b>13'357'200.00</b>	<b>14'142'409.36</b>	<b>13'566'892.47</b>
<b>Erfolg</b>		<b>31'480.45</b>		<b>651'200.00</b>		<b>575'516.89</b>

\* u.a. Beiträge an Finanzausgleich und Steuerbezugskosten

\*\* u.a. Beiträge des Kantons und Grundstückgewinnsteuern





Zusammenfassung Erfolgsrechnung (funktionale Gliederung)

Nr.	Bezeichnung	Rechnung 2020		Budget 2020		Rechnung 2019	
		Aufwand	Ertrag	Aufwand	Ertrag	Aufwand	Ertrag
		14'687'712.84	14'687'712.84	14'008'400.00	14'008'400.00	14'142'409.36	14'142'409.36
<b>0</b>	<b>ALLGEMEINE VERWALTUNG</b>	<b>37'856.55</b>		<b>39'100.00</b>		<b>28'371.65</b>	
	Nettoergebnis		37'856.55		39'100.00		28'371.65
1	Legislative	37'856.55		39'100.00		28'371.65	
11	Legislative	37'856.55		39'100.00		28'371.65	
<b>2</b>	<b>BILDUNG</b>	<b>13'173'028.69</b>	<b>495'454.90</b>	<b>12'808'600.00</b>	<b>417'200.00</b>	<b>12'559'847.11</b>	<b>397'425.20</b>
	Nettoergebnis		12'677'573.79		12'391'400.00		12'162'421.91
21	Obligatorische Schule	13'173'028.69	495'454.90	12'808'600.00	417'200.00	12'559'847.11	397'425.20
211	Eingangsstufe	1'279'255.45	49'482.45	1'215'400.00	50'600.00	1'241'965.00	23'214.15
212	Primarstufe	4'673'693.80	156'054.05	4'705'900.00	110'100.00	4'696'930.77	161'978.80
213	Sekundarstufe	2'427'595.88	56'069.85	2'346'100.00	64'500.00	2'295'356.69	18'422.85
217	Schulliegenschaften	2'819'124.52	55'130.35	2'669'600.00	42'000.00	2'523'653.41	36'700.00
218	Tagesbetreuung	339'854.05	177'491.90	334'900.00	150'000.00	319'403.80	155'804.80
219	Obligatorische Schule, Übriges	1'633'504.99	1'226.30	1'536'700.00		1'482'537.44	1'304.60
<b>4</b>	<b>GESUNDHEIT</b>	<b>33'685.00</b>		<b>49'300.00</b>	<b>20'000.00</b>	<b>69'523.80</b>	<b>19'073.05</b>
	Nettoergebnis		33'685.00		29'300.00		50'450.75
43	Gesundheitsprävention	33'685.00		49'300.00	20'000.00	69'523.80	19'073.05
433	Schulgesundheit	33'685.00		49'300.00	20'000.00	69'523.80	19'073.05
<b>9</b>	<b>FINANZEN UND STEUERN</b>	<b>1'443'142.60</b>	<b>14'192'257.94</b>	<b>1'111'400.00</b>	<b>13'571'200.00</b>	<b>1'484'666.80</b>	<b>13'725'911.11</b>
	Nettoergebnis		12'749'115.34		12'459'800.00		12'241'244.31
91	Steuern		13'272'784.45		12'615'000.00		12'739'385.22
910	Steuern		13'272'784.45		12'615'000.00		12'739'385.22
93	Finanz- und Lastenausgleich	1'346'986.00		1'021'400.00		1'384'687.00	
930	Finanz- und Lastenausgleich	1'346'986.00		1'021'400.00		1'384'687.00	
95	Ertragsanteile		884'069.89		305'000.00		402'275.70
950	Ertragsanteile übrige		884'069.89		305'000.00		402'275.70
96	Vermögens- und Schuldenverwaltung	96'156.60		90'000.00		99'979.80	
961	Zinsen	96'156.60		90'000.00		99'979.80	
97	Rückverteilungen		3'923.15				8'733.30
971	Rückverteilung aus CO2-Abgabe		3'923.15				8'733.30
	<b>ABSCHLUSS</b>		<b>31'480.45</b>		<b>651'200.00</b>		<b>575'516.89</b>
	Aufwandüberschuss		31'480.45		651'200.00		575'516.89





## Investitionsrechnung

Nummer	Bezeichnung	Rechnung 2020		Budget 2020		Rechnung 2019	
		Ausgaben	Einnahmen	Ausgaben	Einnahmen	Ausgaben	Einnahmen
	<b>FUNKTIONALE GLIEDERUNG</b>	3'020'230.85	3'020'230.85	3'272'000.00		385'155.95	385'155.95
	Nettoergebnis				3'272'000.00		
<b>2</b>	<b>BILDUNG</b>	2'980'097.95		3'272'000.00		385'155.95	
	Nettoergebnis		2'980'097.95		3'272'000.00		385'155.95
<b>21</b>	<b>Obligatorische Schule</b>	2'980'097.95		3'272'000.00		385'155.95	
	Nettoergebnis		2'980'097.95		3'272'000.00		385'155.95
<b>213</b>	<b>Sekundarstufe</b>	136'474.10		140'000.00			
<b>2130</b>	<b>Sekundarstufe</b>	136'474.10		140'000.00			
5062.00	Informatik Hardware	136'474.10		140'000.00			
<b>217</b>	<b>Schulliegenschaften</b>	2'843'623.85		3'132'000.00		385'155.95	
<b>2170</b>	<b>Schulliegenschaften</b>	2'843'623.85		3'132'000.00		385'155.95	
5040.00	Hochbauten *			100'000.00		194'124.50	
5042.00	Schulhaus Trittenbach	-40'132.90					
5044.00	Schulhaus Castell: Gesamtsanierung	2'791'496.30		2'882'000.00		88'503.70	
5049.00	Kinder- und Jugendzentrum (Planungskosten)	92'260.45		150'000.00		102'527.75	
<b>9</b>	<b>FINANZEN</b>	40'132.90	3'020'230.85				385'155.95
	Nettoergebnis	2'980'097.95				385'155.95	
<b>99</b>	<b>Nicht aufgeteilte Posten</b>	40'132.90	3'020'230.85				385'155.95
	Nettoergebnis	2'980'097.95				385'155.95	
<b>999</b>	<b>Abschluss</b>	40'132.90	3'020'230.85				385'155.95
<b>9990</b>	<b>Abschluss</b>	40'132.90	3'020'230.85				385'155.95
5900.00	Passivierung	40'132.90					
6900.00	Aktivierung		3'020'230.85				385'155.95

\* Sekundarschulanlage: Rampe auf der Nordseite der Dreifachturnhalle nicht realisiert





## Finanzkennzahlen

### Nettoverschuldungsquotient

Fragestellung:	Wie viel Fiskalertrag wird benötigt um die Nettoschuld abzutragen?
Richtwerte:	bis 100 % gut, bis 150 % genügend, bis 200 % schlecht, ab 200 % Überschuldungsrisiko
2015	55.0 %
2016	75.0 %
2017	108.0 %
2018	128.0 %
2019	145.2 %
2020	150.8 %

### Zinsbelastungsanteil

Fragestellung:	Wie stark belastet der gebundene Netto-Zinsaufwand den Haushalt?
Richtwerte:	bis 2 % sehr gut, bis 4 % gut, bis 9 % genügend, ab 9 % schlecht (Diese Aussage ist wegen des tiefen Zinsniveaus mit Vorsicht zu verwenden.)
2015	1.0 %
2016	0.5 %
2017	0.5 %
2018	0.5 %
2019	0.7 %
2020	0.7 %

### Zinsbelastungsrisiko

Fragestellung:	Wie stark würde der gebundene Zinsaufwand den Haushalt belasten, wenn das Zinsniveau auf 5 % steigen würde?
Richtwerte:	bis 3 % gering, bis 5 % tragbar, bis 7 % erhöht, ab 7 % schlecht
2019	7.2 %
2020	6.7 %

### Aufwanddeckung

Fragestellung:	Welchen Anteil des „laufenden Aufwands vor Verwendung eines Ertragsüberschusses“ konnte mit dem laufenden Ertrag gedeckt werden?
Richtwerte:	100-103 % ausgeglichen, 99-110 % unproblematisch, 97.5-120 % zu überwachen, < 97.5 % bzw. > 120 % Notwendigkeit von Massnahmen prüfen
2019	95.9 %
2020	99.8 %

### Eigenkapitalquote

Fragestellung:	Welchen Anteil des laufenden Aufwands ist als Steuerschwankungsreserve in Form von Eigenkapital vorhanden?
Richtwerte:	bis 12 % ungenügend, bis 25 % ausreichend/zweckmässig, bis 40 % gut, ab 40 % überhöhtes Eigenkapital
2015	72.0 %
2016	67.0 %
2017	62.0 %
2018	62.0 %
2019	58.1 %
2020	55.8 %





### Bruttoverschuldungsanteil

Fragestellung: Wieviel des laufenden Ertrags wird benötigt um die Bruttoschulden abzutragen?

Richtwerte: bis 50 % sehr gut, bis 100 % gut, bis 150 % mittel, bis 200 % schlecht,  
ab 200 % kritisch

2015	82.0 %
2016	90.0 %
2017	124.0 %
2018	147.0 %
2019	145.0 %
2020	136.0 %

### Investitionsanteil

Fragestellung: Wie hoch ist die Investitionsaktivität gemessen an den Gesamtausgaben?

Richtwerte: bis 10 % schwach, bis 20 % mittel, bis 30 % stark, ab 30 % sehr stark

2019	2.9 %
2020	18.5 %

### Kapitaldienstanteil

Fragestellung: Welcher Anteil des Ertrags ist durch Aufwände im Bereich Zinsen und Abschreibungen gebunden?

Richtwerte: bis 0 % keine Belastung, bis 5 % kleine Belastung, bis 15 % mittlere Belastung,  
bis 25 % grosse Belastung, ab 25 % sehr grosse Belastung

2015	7.0 %
2016	7.0 %
2017	7.0 %
2018	9.0 %
2019	9.6 %
2020	11.0 %

### Nettoschuld je Einwohner

Richtwerte: bis CHF 1'000 kleine Verschuldung, bis CHF 3'000 mittlere Verschuldung,  
bis CHF 5'000 grosse Verschuldung, ab CHF 5'000 kaum noch tragbare Verschuldung

2015	CHF 1'197.40
2016	CHF 1'472.50
2017	CHF 2'434.95
2018	CHF 3'115.05
2019	CHF 3'003.00
2020	CHF 3'175.60

### Selbstfinanzierungsanteil

Fragestellung: Welcher Anteil des laufenden Ertrags stünde in Form von Selbstfinanzierung zur Realisierung von Investitionen zur Verfügung?

Richtwerte: bis 10 % schwach, bis 20 % mittel, ab 20 % gut

2015	19.0 %
2016	8.0 %
2017	12.0 %
2018	15.0 %
2019	4.6 %
2020	10.2 %





### Selbstfinanzierungsgrad

Fragestellung: Welcher Anteil der Nettoinvestitionen (exklusive Entnahmen Erneuerungsfonds  
Baufolgekosten) konnte selbst finanziert werden?

Richtwerte: bis 50 % ungenügend, bis 80 % problematisch, bis 100 % gut bis vertretbar,  
ab 100 % ideal

2015	19.0 %
2016	40.0 %
2017	24.0 %
2018	35.0 %
2019	162.0 %
2020	50.0 %

### Steuerkraft pro Einwohner

Aussage: lokales Ressourcenpotenzial

Richtwerte: Orientierung am jeweiligen kantonalen Mittelwert (2019: CHF 1'972)

2015	CHF 2'407.20
2016	CHF 2'292.90
2017	CHF 2'382.00
2018	CHF 2'511.45
2019	CHF 2'550.50
2020	CHF 2'601.30







#### 4. Ersatz Garagen Spritzenhaus: Nachtragskredit von CHF 50'000.00

Die Gerätschaften und die Werkstatt der Hauswarte der Schulhäuser Castell, Hauptstrasse und Trittenbach sind aktuell in den gemieteten Garagen im alten Spritzenhaus untergebracht. Bedingt durch die Erweiterung der Holzschmelzeheizung wird der Platz vom Wärmeverbund Tägerwil selbst benötigt und der Mietvertrag wurde der Volksschulgemeinde gekündigt. Anlässlich der Budgetgemeindeversammlung vom 23. November 2020 wurde mit der Investitions-Rechnung der Kredit von CHF 100'000.00 für den Ersatz der Garagen Spritzenhaus genehmigt.

Mit der ursprünglichen Kostenschätzung war geplant, dass ein gleich grosser Ersatz geschaffen werden sollte. Als Standort wurde der direkte Anschluss an den bestehenden Schopf auf der Wiese südlich des Kindergartens Wagenhof evaluiert. Bei der detaillierten Analyse wurde festgestellt, dass beim alten Schopf in nächster Zukunft mit grösseren Reparaturarbeiten zu rechnen ist. Durch die Höhe des Schopfes und die schlechte Zugänglichkeit in den oberen Bereich, kann dieser nicht optimal als Lager oder Gerätehaus genutzt werden. Aktuell werden im Erdgeschoss hauptsächlich die Aussenspielsachen des Doppelkindergartens gelagert, da im Kindergarten kein Lagerraumplatz dafür existiert. Um die Platzverhältnisse für die Zukunft zu optimieren, möchte die Schulbehörde den alten Schopf mit dem Ersatzbau für die Garagen Spritzenhaus ersetzen.

Der Abbruch des Schopfes und die Erweiterung des geplanten Raums für die Gerätschaften und die Werkstatt der Hauswarte mit dem Anbau eines Lagerraums für den Doppelkindergarten Wagenhof ist mit zusätzlichen Kosten verbunden.

##### Kostenaufstellung

- Vorbereitungsarbeiten / Abbruch	CHF	10'000.00
- Gebäude	CHF	120'000.00
- Honorare	CHF	15'000.00
- Reserve	CHF	<u>5'000.00</u>
<b>Total Investitionskosten</b>	<b>CHF</b>	<b>150'000.00</b>
<i>./.</i> bereits genehmigter Kredit vom 23. November 2020	CHF	<u>-100'000.00</u>
<b>Total Nachtragskredit</b>	<b>CHF</b>	<b>50'000.00</b>

Die Schulbehörde ist davon überzeugt, dass mit dieser Projekterweiterung die Platzverhältnisse auf der beschränkten Fläche sinnvoll und optimal genutzt sowie die zusätzlichen Kosten zukunftsgerichtet eingesetzt werden.

Der leicht isolierte, nicht beheizte Neubau soll komplett als Holzelementbau ausgeführt werden, mit einer Holzfassade aus Weisstanne und einem begrünten Flachdach. Durch das Bauprojekt wird zudem zwischen dem geplanten Neubau und dem bestehenden Kindergartengebäude zusätzliche Spielfläche gewonnen.

Die bestehenden Mieträumlichkeiten im Spritzenhaus stehen noch bis zum 30. April 2021 zur Verfügung. Um teure Übergangslösungen zu vermeiden, wurde bereits im Vorfeld zur Gemeindeversammlung ein entsprechendes Baugesuch für den geplanten Abbruch und Neubau eingereicht. Die detaillierten Pläne liegen daher bei der Bauverwaltung der Politischen Gemeinde Tägerwil zur Einsicht auf. Selbstverständlich können sie auch bei der Schulverwaltung eingesehen werden.



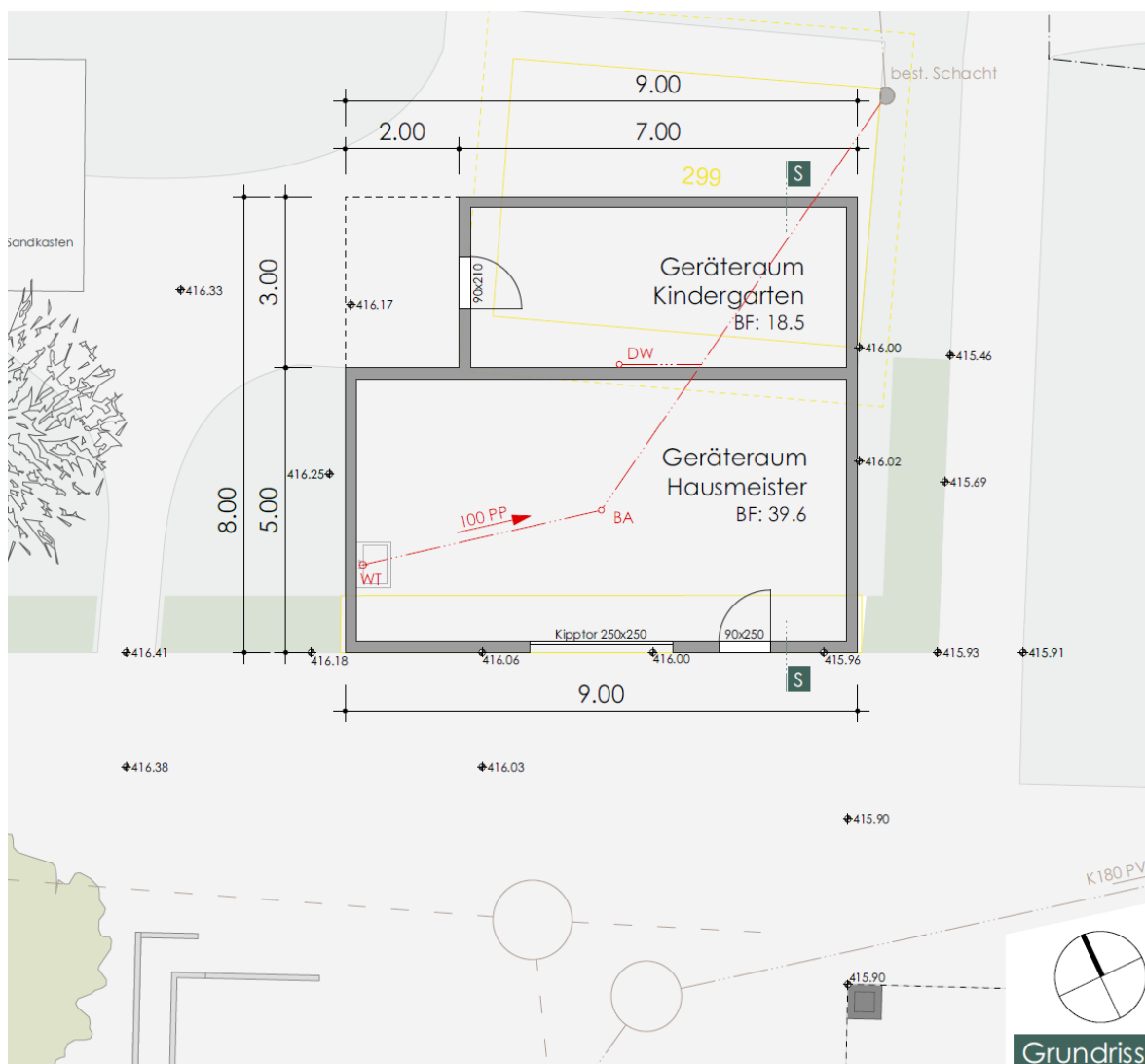
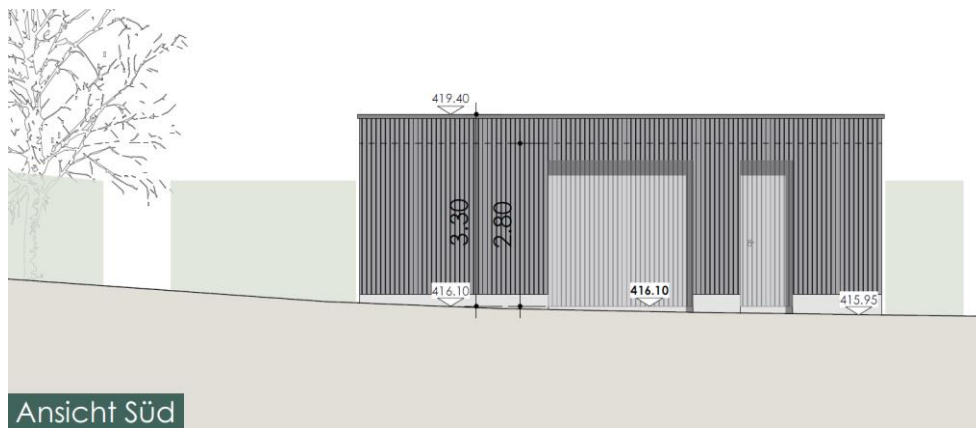

### Antrag

Die Schulbehörde beantragt den Stimmberechtigten die Genehmigung eines Nachtragkredits von CHF 50'000.00 für den Abbruch des Schopfes südlich des Kindergartens Wagenhof und eine Erweiterung des Raumes für die Gerätschaften und die Werkstatt der Hauswarte mit einem zusätzlichen Lagerraum für den Kindergarten.





## Schuljahr 2020/2021

Frühlingsferien	Fr	02.04.2021	So	18.04.2021
Vorsommerferien	Do	13.05.2021	Mo	24.05.2021
Sommerferien	Mo	12.07.2021	So	15.08.2021

---

## Schuljahr 2021/2022

Schulbeginn	Mo	16.08.2021		
Herbstferien	Mo	11.10.2021	So	24.10.2021
Weihnachtsferien	Mo	20.12.2021	So	02.01.2022
Sportferien	Mo	31.01.2022	So	06.02.2022
Frühlingsferien	Mo	04.04.2022	Mo	18.04.2022
Vorsommerferien	Do	26.05.2022	Mo	06.06.2022
Sommerferien	Mo	11.07.2022	So	14.08.2022

---

## Schuljahr 2022/2023

Schulbeginn	Mo	15.08.2022		
Herbstferien	Mo	10.10.2022	So	23.10.2022
Weihnachtsferien	Mo	26.12.2022	So	08.01.2023
Sportferien	Mo	30.01.2023	So	05.02.2023
Frühlingsferien	Mo	27.03.2023	Mo	10.04.2023
Vorsommerferien	Do	18.05.2023	Mo	29.05.2023
Sommerferien	Mo	10.07.2023	So	13.08.2023

- Zusätzlich ganzer Tag schulfrei: Tägerwiler Fasnachtsmontag und Kreuzlinger Jahrmarkt
  - Die oben aufgeführten Daten gelten als schulfrei.
  - Alle Daten sind verbindlich und müssen eingehalten werden.
- 

Sämtliche Anlagen der Volksschulgemeinde Tägerwil sind in den Weihnachtsferien, Sportferien und in der 2., 3. und 4. Sommerferienwoche geschlossen.

**P.P.**

8274 Tägerwilen

**DIE POST** 

# Stimmrechtsausweis

Montag, 26. April 2021, 20.00 Uhr  
Dreifachturnhalle, Sekundarschule



Unbenützte Stimmrechtsausweise können vernichtet werden.

■ Schulverwaltung  
Palmenweg 2  
8274 Tägerwilen  
Tel. 071 666 85 85

[schulverwaltung@vsgtaegerwilen.ch](mailto:schulverwaltung@vsgtaegerwilen.ch)  
[www.vsgtaegerwilen.ch](http://www.vsgtaegerwilen.ch)

■ Schulpräsidium  
Palmenweg 2  
8274 Tägerwilen  
Tel. 071 666 85 85

[praesidium@vsgtaegerwilen.ch](mailto:praesidium@vsgtaegerwilen.ch)  
[www.vsgtaegerwilen.ch](http://www.vsgtaegerwilen.ch)

■ Schulleitung  
Palmenweg 2  
8274 Tägerwilen  
Tel. 071 666 85 85

[schulverwaltung@vsgtaegerwilen.ch](mailto:schulverwaltung@vsgtaegerwilen.ch)  
[www.vsgtaegerwilen.ch](http://www.vsgtaegerwilen.ch)

